# Thermomètre infrarouge
(6053)
Notice d'utilisation

STIL

V1-17/12/2020

CE FC RoHS Made in China

## 1. Introduction

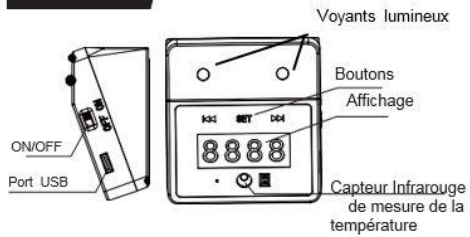


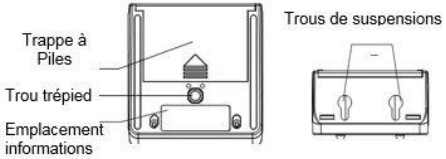



# Thermomètre infrarouge
(6053)
Notice d'utilisation

STIL

V1-17/12/2020

CE FC RoHS Made in China

## 1. Introduction

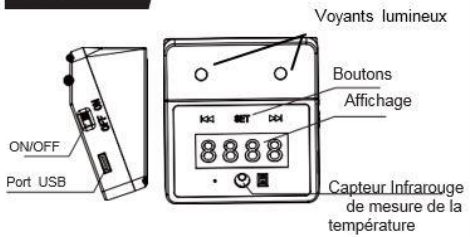


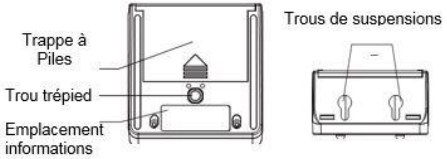



## 2. Caractéristiques

1. Précision : ±0,2 °C (34~45 °C, placez-le dans la pièce d'usage pendant 30 minutes avant l'utilisation)
2. Alarme réglable : clignotant + son
3. Distance de mesure : entre 3cm et 8cm
4. Écran : affichage numérique
5. Interface de transmission: Type-C
6. Alimentation au choix : 3 piles AAA ou alimentation externe 5V1A
7. Installation : Posé sur le bureau/comptoir, fixé au mur, sur trépied
8. Température ambiante d'usage : 10°C~40°C (de préférence 15°C~35°C)
9. Plage de mesure: 0~50°C
10. Temps de réponse: 0.5s
11. Mode veille : Mise en veille automatique après 5S sans utilisation
12. Entrée Alimentation : DC 5V 500mA
13. 3 modes de mesure : surface, corps, comptage
14. Dimensions: 68x73x36.2mm / Poids 73g
15. Capacité de comptage : 9999 fois
16. Mémoire de mesure : 30

## 3. Description

1. Veille : L'affichage affiche l'heure ( Fig. 1)

(Fig. 1)

2. Piles faibles : La barre horizontale de l'écran s'allume (Fig. 2)

(Fig. 2)

3. Température corporelle normale : l'affichage affiche la température et la lumière verte clignote en haut. (Fig. 3)

(Fig. 3)


## 2. Caractéristiques

1. Précision : ±0,2 °C (34~45 °C, placez-le dans la pièce d'usage pendant 30 minutes avant l'utilisation)
2. Alarme réglable : clignotant + son
3. Distance de mesure : entre 3cm et 8cm
4. Écran : affichage numérique
5. Interface de transmission: Type-C
6. Alimentation au choix : 3 piles AAA ou alimentation externe 5V1A
7. Installation : Posé sur le bureau/comptoir, fixé au mur, sur trépied
8. Température ambiante d'usage : 10°C~40°C (de préférence 15°C~35°C)
9. Plage de mesure: 0~50°C
10. Temps de réponse: 0.5s
11. Mode veille : Mise en veille automatique après 5S sans utilisation
12. Entrée Alimentation : DC 5V 500mA
13. 3 modes de mesure : surface, corps, comptage
14. Dimensions: 68x73x36.2mm / Poids 73g
15. Capacité de comptage : 9999 fois
16. Mémoire de mesure : 30

## 3. Description

1. Veille : L'affichage affiche l'heure ( Fig. 1)

(Fig. 1)

2. Piles faibles : La barre horizontale de l'écran s'allume (Fig. 2)

(Fig. 2)

3. Température corporelle normale : l'affichage affiche la température et la lumière verte clignote en haut. (Fig. 3)

(Fig. 3)

4. Température anormale : il affiche la température et la lumière rouge clignote en haut. L'alarme sonne (Fig. 4)

(Fig. 4)

5. En dehors de la plage:
'Lo': Température en-dessous de 35 degrés Celsius
(Fig.5)
'HI': Température au-dessus de 42 degrés Celsius(Fig.6)

(Fig. 5)

(Fig. 6)

## 4. Instructions

1. Mesure de la température : Placez sa main devant le thermomètre entre 3 et 8cm au-dessus du capteur. (fig. 7)

(Fig. 7)

2. Réglage de l'unité de température :
Appuyez sur le bouton SET pour régler l'unité de température, appuyez sur les boutons gauche et droit pour basculer entre Celsius et Fahrenheit (fig. 8, fig. 9), C: Celsius, F: Fahrenheit.

(Fig. 8)

(Fig. 9)

4. Température anormale : il affiche la température et la lumière rouge clignote en haut. L'alarme sonne (Fig. 4)

(Fig. 4)

5. En dehors de la plage:
'Lo': Température en-dessous de 35 degrés Celsius
(Fig.5)
'HI': Température au-dessus de 42 degrés Celsius(Fig.6)

(Fig. 5)

(Fig. 6)

## 4. Instructions

1. Mesure de la température : Placez sa main devant le thermomètre entre 3 et 8cm au-dessus du capteur. (fig. 7)

(Fig. 7)

2. Réglage de l'unité de température :
Appuyez sur le bouton SET pour régler l'unité de température, appuyez sur les boutons gauche et droit pour basculer entre Celsius et Fahrenheit (fig. 8, fig. 9), C: Celsius, F: Fahrenheit.

(Fig. 8)

(Fig. 9)

3. Paramétrage du mode de mesure :
Appuyez deux fois sur le bouton SET pour régler le mode souhaité, appuyez sur les boutons gauche et droit pour changer de mode. Surf : mode surface, body : mode corps, count : mode comptage. (Fig. 10, Fig. 11, fig. 12)

(Fig. 10)

(Fig. 11)

(Fig. 12)

4. Réglage de la température de l'alarme :
Appuyez trois fois sur le bouton SET pour entrer le mode de réglage de la température d''alarme, appuyez sur les boutons gauche et droite pour la régler.

(Fig. 13)

5. Réglage de l'horloge :
Appuyez quatre fois sur le bouton SET pour entrer dans le mode de réglage de l'horloge. (Fig. 14)

(Fig. 14)

6. Installation des piles :
- Ouvrez le couvercle.
- Installez correctement trois piles AAA 1.5V

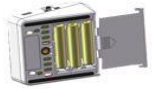

7. Méthode d'installation : Posé sur le bureau, Accroché, fixé sur un trépied.

**Attention**

1. Il est de la responsabilité de l'utilisateur d'assurer l'environnement de compatibilité électromagnétique de l'appareil afin que l'appareil puisse fonctionner normalement.
2. Il est recommandé d'évaluer l'environnement électromagnétique avant d'utiliser l'appareil.
3. En cas de modification de l'environnement de fonctionnement (température, humidité), l'appareil doit être laissé pendant 30 minutes avant d'être utiliser pour une mesure exacte.
4. Éloignez-vous des climatiseurs, des ventilateurs, etc.
5. Veuillez utiliser des batteries aux normes

3. Paramétrage du mode de mesure :
Appuyez deux fois sur le bouton SET pour régler le mode souhaité, appuyez sur les boutons gauche et droit pour changer de mode. Surf : mode surface, body : mode corps, count : mode comptage. (Fig. 10, Fig. 11, fig. 12)

(Fig. 10)

(Fig. 11)

(Fig. 12)

4. Réglage de la température de l'alarme :
Appuyez trois fois sur le bouton SET pour entrer le mode de réglage de la température d''alarme, appuyez sur les boutons gauche et droite pour la régler.

(Fig. 13)

5. Réglage de l'horloge :
Appuyez quatre fois sur le bouton SET pour entrer dans le mode de réglage de l'horloge. (Fig. 14)

(Fig. 14)

6. Installation des piles :
- Ouvrez le couvercle.
- Installez correctement trois piles AAA 1.5V

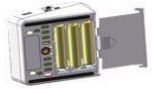

7. Méthode d'installation : Posé sur le bureau, Accroché, fixé sur un trépied.

**Attention**

1. Il est de la responsabilité de l'utilisateur d'assurer l'environnement de compatibilité électromagnétique de l'appareil afin que l'appareil puisse fonctionner normalement.
2. Il est recommandé d'évaluer l'environnement électromagnétique avant d'utiliser l'appareil.
3. En cas de modification de l'environnement de fonctionnement (température, humidité), l'appareil doit être laissé pendant 30 minutes avant d'être utiliser pour une mesure exacte.
4. Éloignez-vous des climatiseurs, des ventilateurs, etc.
5. Veuillez utiliser des batteries aux normes